SEGUNDO

**BARÓMETRO DE
FILANTROPIA EN
CHILE**

TENDENCIAS E ÍNDICE DE DESARROLLO

¡Bienvenidos!

Palabras de contexto



Jessica Mahan
Jefa División de Cooperación
Público-Privada
Ministerio de Desarrollo Social
y Familia

Presentación de resultados



Emilia González
Directora
CEFIS UAI



Panel de comentarios



Hans Rosenkraz
Director Ejecutivo
Comunidad de Organizaciones
Solidarias



Yael Senerman
Directora Ejecutiva
Fundación Olivo



Trinidad Fernández
Profesora Derecho Tributario
Socia Fuensalida & Del Valle

Preguntas y comentarios

Agradecimientos



Fotografía: Crédito Fundación Xaimagina

SEGUNDO BARÓMETRO DE FILANTROPIA EN CHILE

TENDENCIAS E ÍNDICE DE DESARROLLO

AUTORES:
Emilia González Carmona, directora CEFIS UAI
Diego Olivares Moya, investigador CEFIS UAI

Chile+
loy

 FUNDACIÓN
GABRIEL
& MARY MUSTAKIS



- A más de 250 organizaciones y 900 personas que participaron de las encuestas
- A los equipos de aliados en redes de fundaciones, OSFL y empresas que promovieron esa respuesta
- Al equipo del Primer Barómetro y a todos quienes nos resolvieron dudas técnicas en el camino
- A Diego, Soledad, Pablo, Magdalena, Katherine y Diego, por hacerlo realidad.



Jessica Mahan

Jefa de la División de Cooperación Público-Privada
Subsecretaría de Evaluación Social
Ministerio de Desarrollo Social y Familia



Resultados Segundo Barómetro

Emilia González Carmona
Directora Centro de Filantropía e Inversiones Sociales CEFIS
Escuela de Gobierno
Universidad Adolfo Ibáñez

¿Qué es el Barómetro?

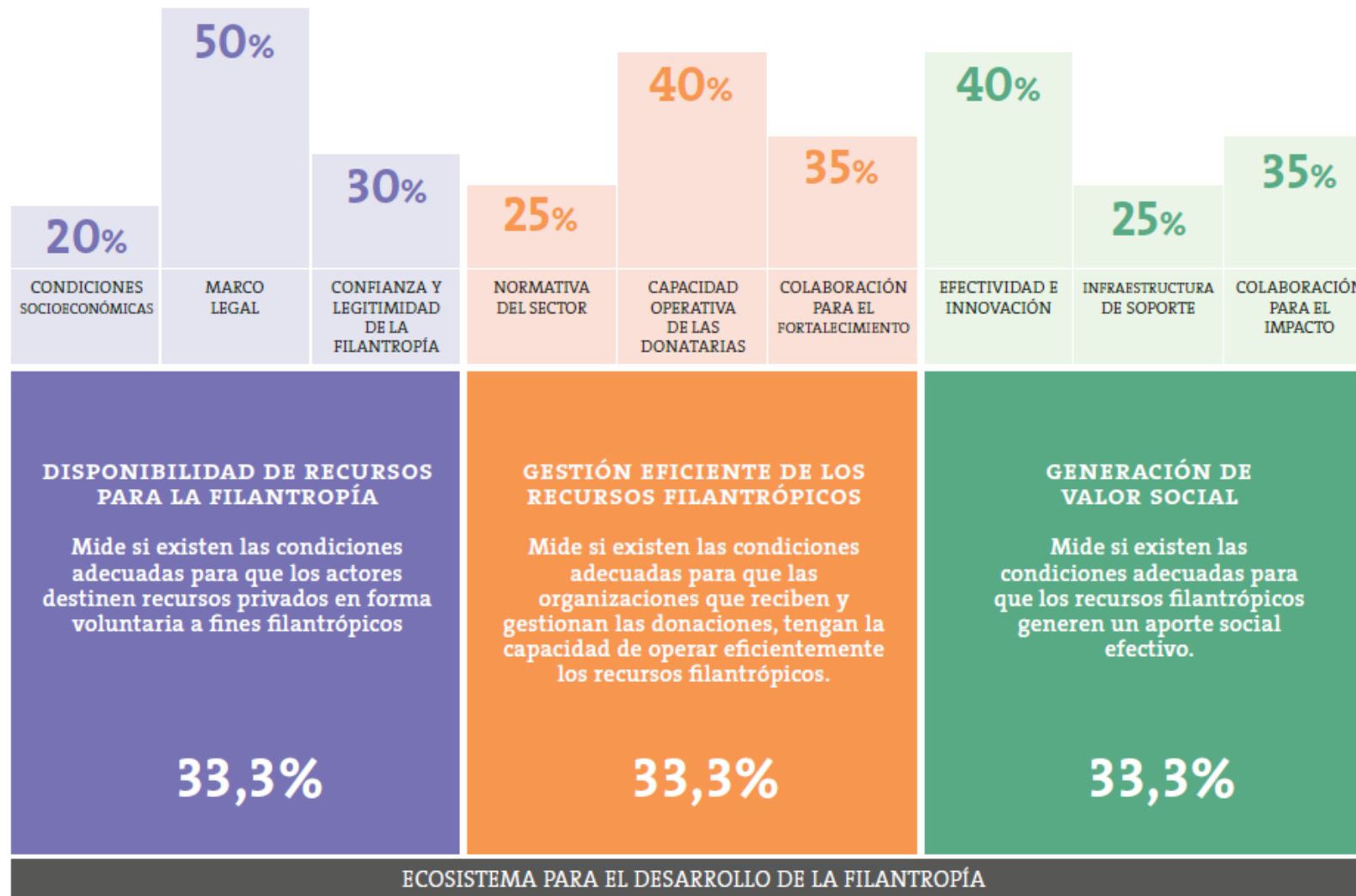

Un ecosistema en crecimiento

Variación de los universos 2018-2023

	2018	2023	Cambios
Empresas Donantes	6.838	6.829	-0,1%
Fundaciones Filantrópicas	110	124	+13%
Organizaciones Donatarias	773	972	+29,08%
Montos totales donados (MM\$2023)	\$221.625	\$349.654	+57,8%
Aportes promedio por donataria (MM\$2023)	\$287	\$352	+22,7%
Monto anual promedio donación institucional (MM\$2023)	\$32	\$50	+57%

Y altamente dinámico

Reiteración de conducta de donatarios y donantes entre 2018 y 2023

	Se mantienen todos los años	Se mantienen 2018 y 2023, pero no todos	Está en 2018, no en 2023 pero en algún otro año	Sólo está en 2018	Total
Donatarios	50,70%	11,50%	24,20%	13,60%	100%
Donantes	37,80%	11,20%	31,00%	20,00%	100%

Fuente: Elaboración propia en base a datos del Servicio de Impuestos Internos

Mayor estabilidad está en fundaciones filantrópicas, donatarias y empresas de gran tamaño

El Índice pasó de un 37 a un 45%

Sube 12%, hasta 50%

Sube 9%, hasta 48%

Sube 5%, hasta 38%

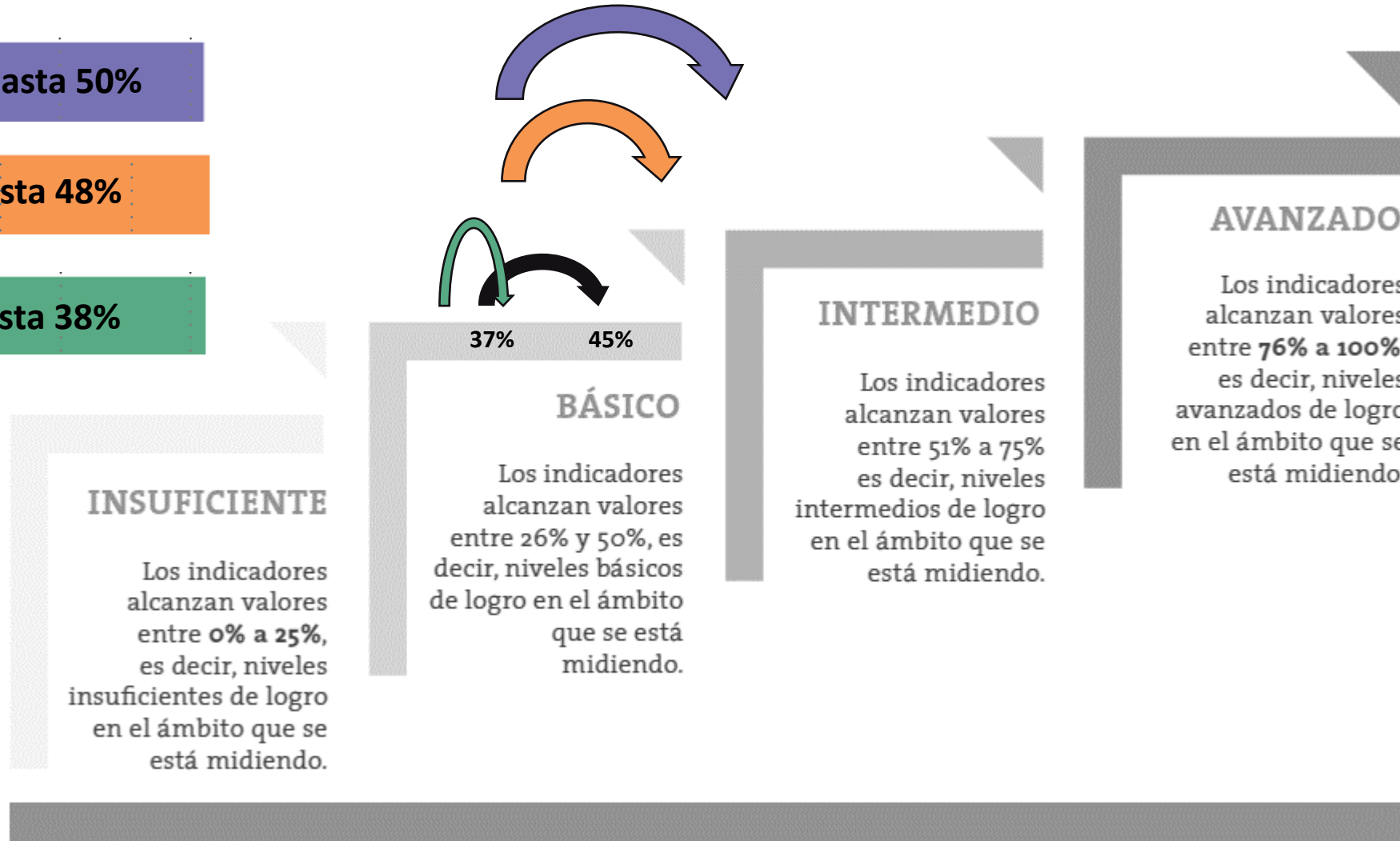

8 de 9 dimensiones avanzan

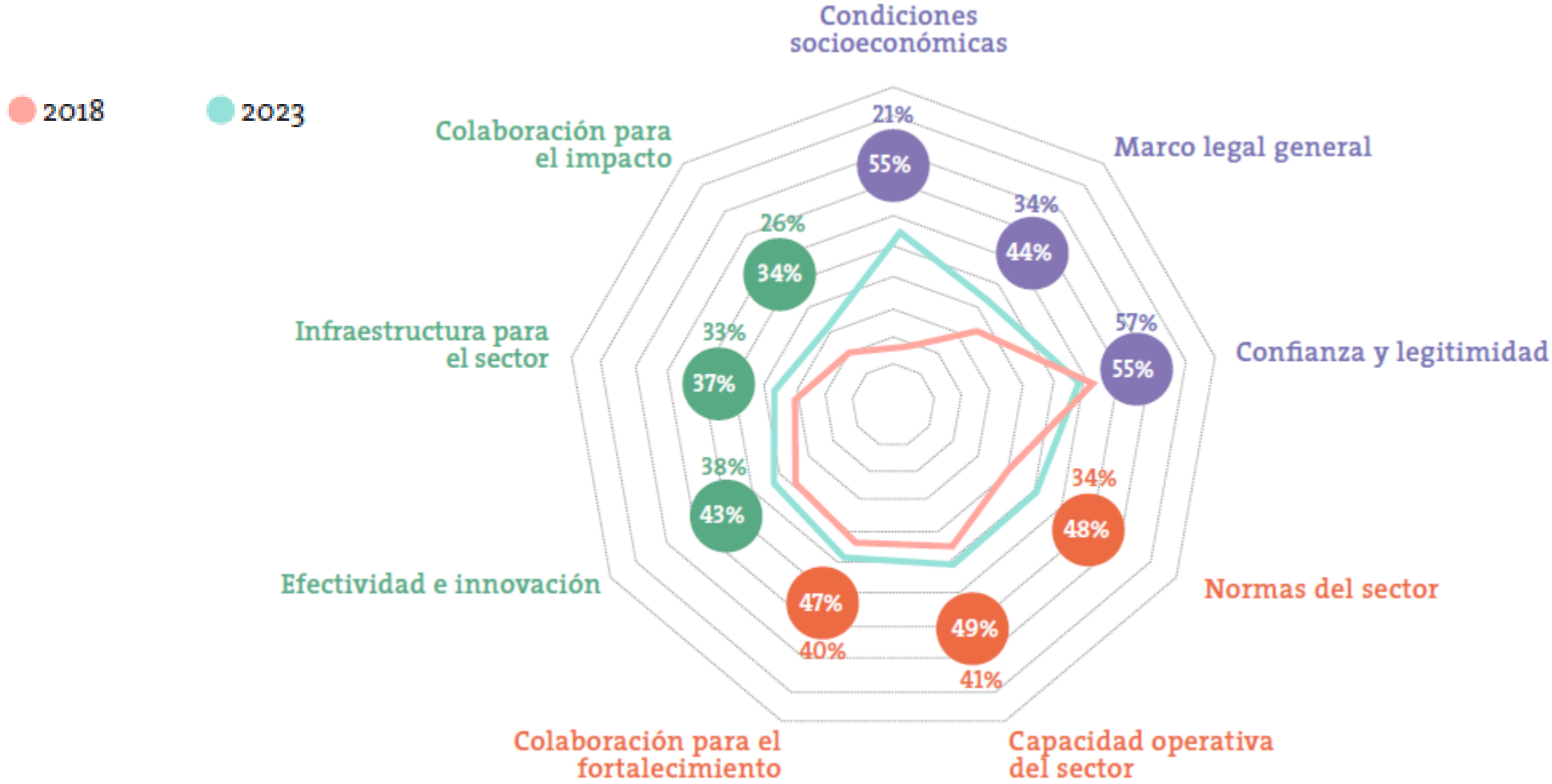

Las donaciones crecieron fuertemente

● 2018 ● 2023

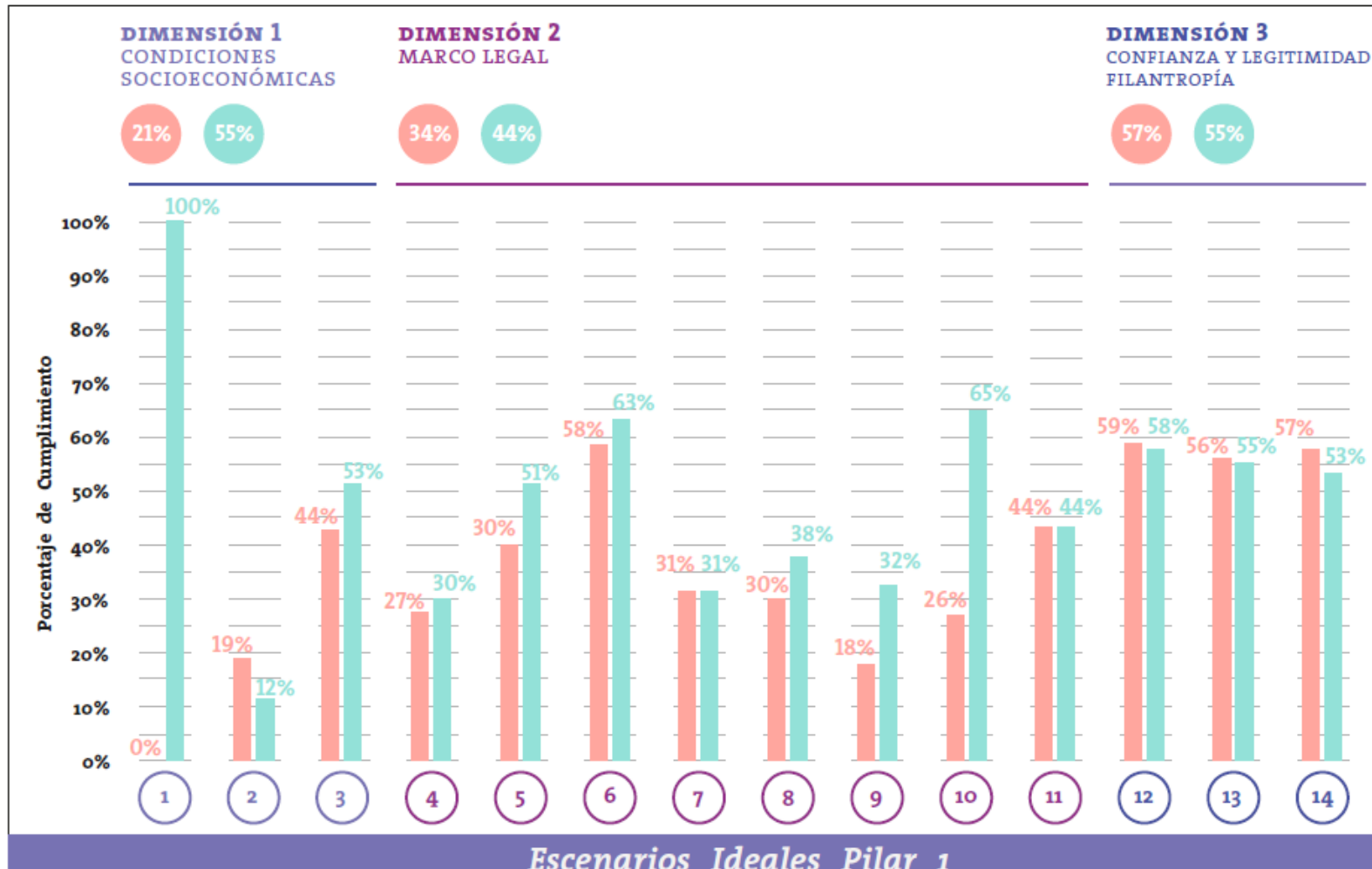

7 de 14 indicadores mejoran, 4 suben a nivel intermedio y uno a avanzado.

Dos indicadores permanecen en nivel básico

Cuatro indicadores retroceden. Tres de ellos permanecen en nivel intermedio y uno permanece en nivel insuficiente.

Las donaciones crecieron fuertemente

Evolución de los montos donados en Chile 2018-2023, en \$MM del año 2023



En 2023, el monto representó un **0,12%** del PIB.

Las donaciones crecieron un **9,55%** promedio desde 2018, muy por encima del PIB del período.

Período de cambios socioeconómicos

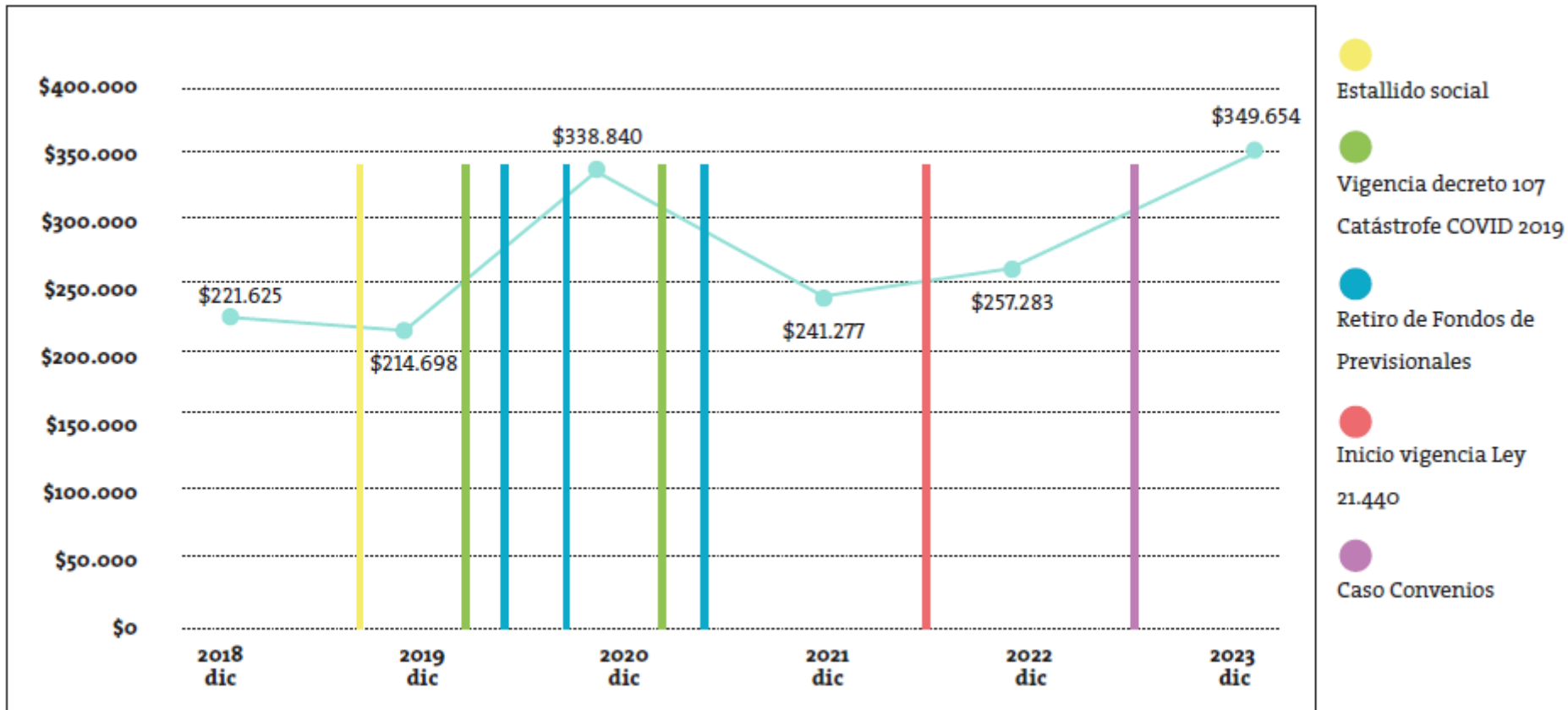

Modificaciones normativas (+)

Incertidumbre económica (-) y aumento circulante (+)

Motivaciones pro equidad (+)

Crisis reputacional del sector (-)

Priman las perspectivas pesimistas sobre el futuro, con sólo un 12% creyendo que los recursos aumentarán en 5 años.

Donaciones de rápida reacción y estabilidad

Tasas de crecimiento donaciones, gasto público y PIB, 2018-2023

● Crecimiento Donaciones ● Crecimiento Gasto Público ● Crecimiento PIB

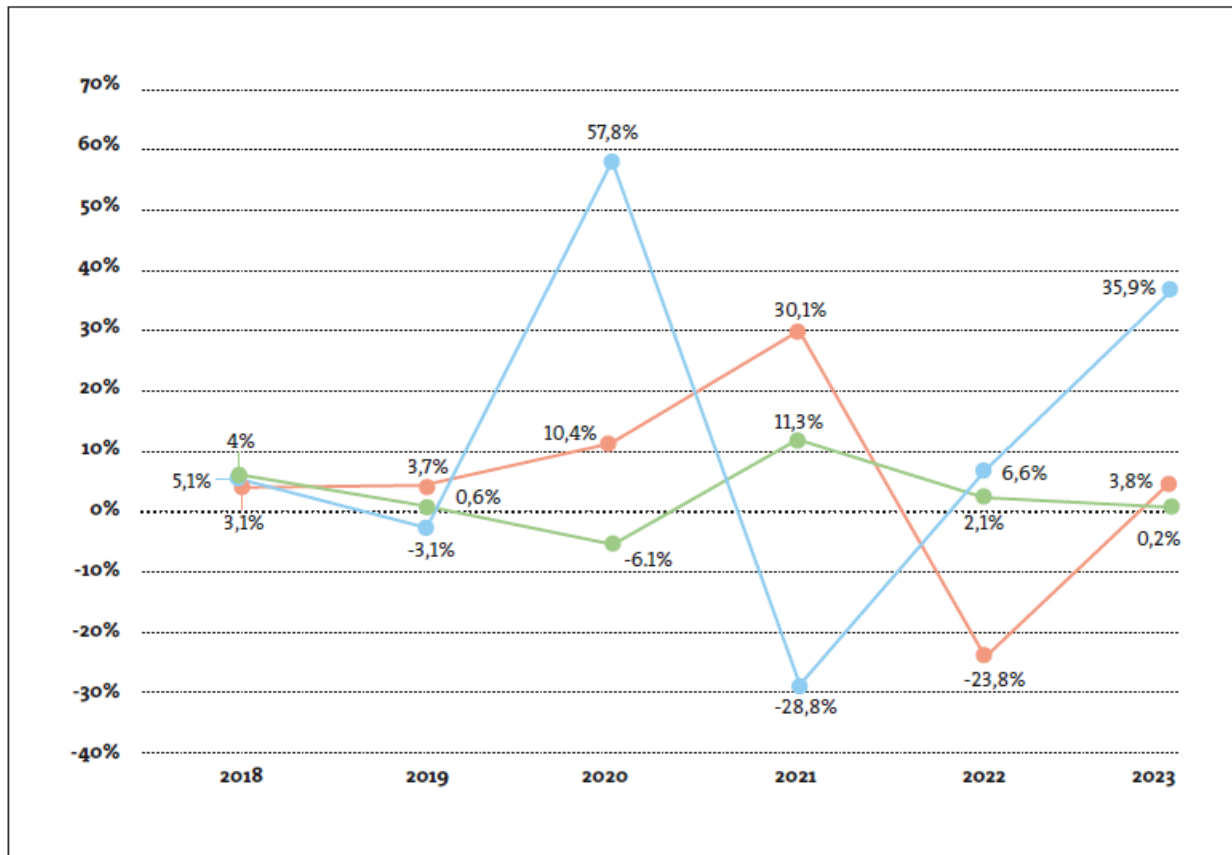

Fuente: Elaboración propia, base Nómina Donaciones, Servicio de Impuestos Internos, Agosto 2024, Banco Central de Chile y CEPAL.

Hipótesis de mayor velocidad de reacción de los fondos filantrópicos **se cumple**, aún frente a una contracción de la economía.

Sube institucionalización: Práctica de hacer y solicitar donaciones de manera sostenida

Distribución de Empresas totales y Empresas Donantes por tramos de venta, 2018-2023.

● Pequeña y Mediana Empresa ● Empresa Grande 1 y 2 ● Empresa Grande 3 y 4

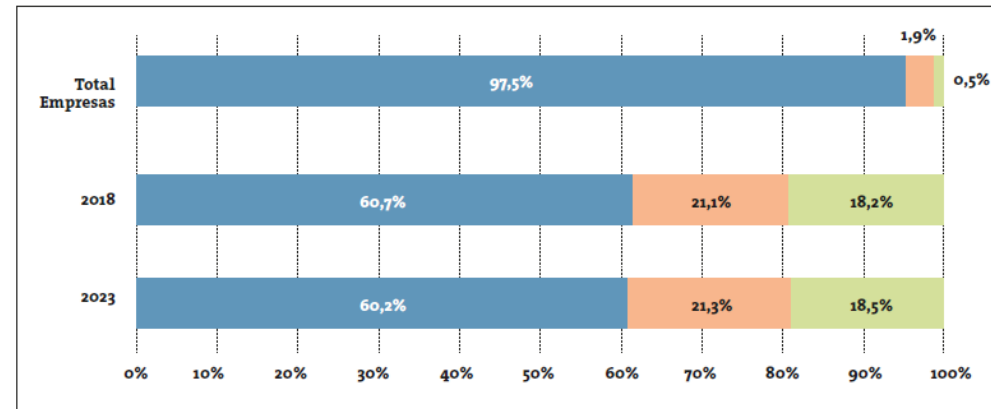

Cambios normativos con efectos claros

Distribución de los montos donados anualmente por cada ley vigente.

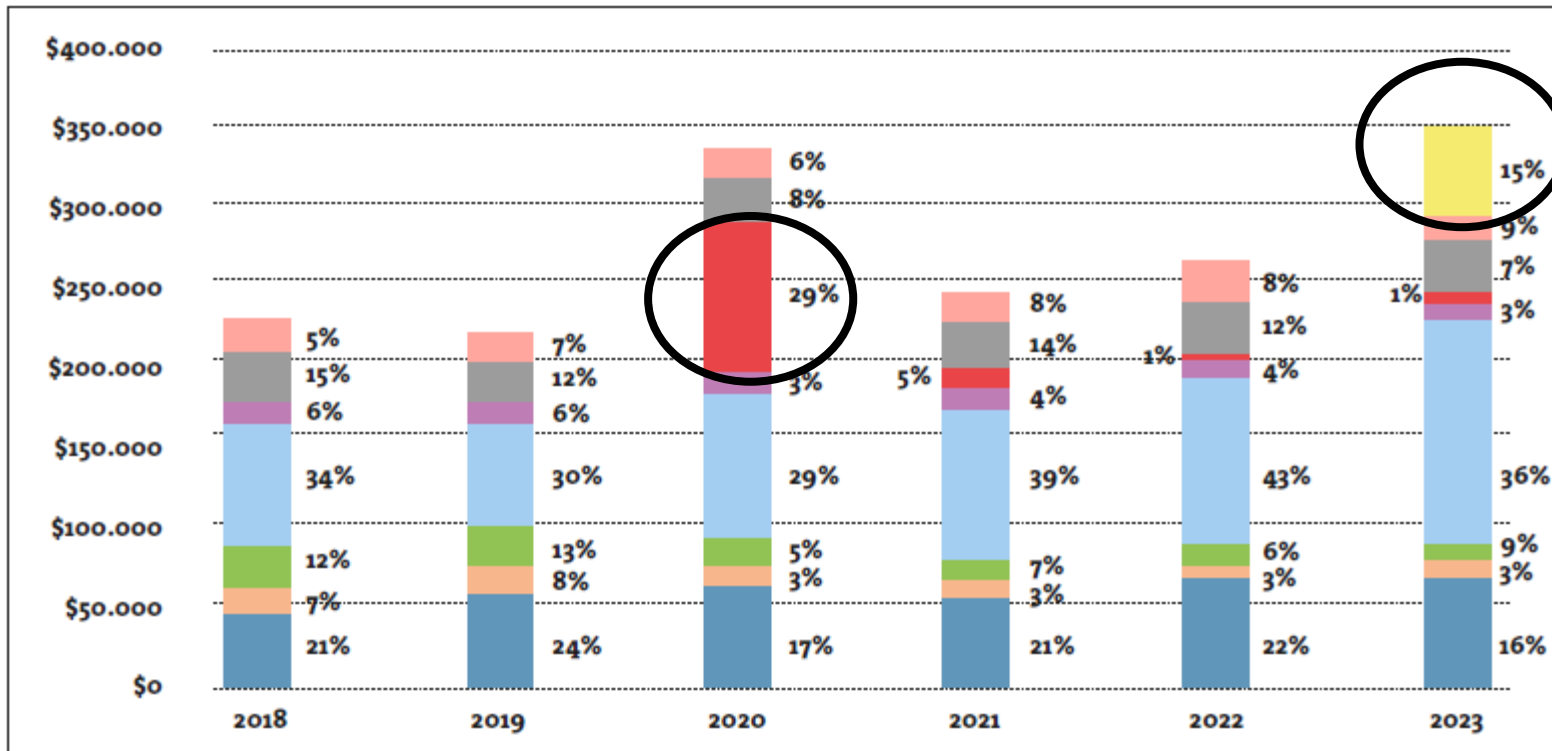

- Donaciones Ley Fines Sociales
- Donaciones Ley Rentas Municipales
- Donaciones a consecuencia de sismos o catástrofes
- Donaciones Ley Fines Deportivos
- Donaciones por Ley Fines Educativas
- Donaciones a instituciones de educación superior
- Donaciones Ley Fines Culturales
- Donaciones por otras leyes
- Donaciones Ley 21440

79% del crecimiento en 2020 se dio por la Ley 16.282.

57% del crecimiento en 2023 se dio por la Ley 21.440

3 de 8 indicadores mejoran por la ley 21.440

Las leyes más simples y amplias concentran la mayoría de los recursos.

Si bien mejora, el marco legal sigue siendo complejo y disperso, calificando en nivel Básico.

Confianza y legitimidad: único retroceso

DIMENSIÓN 3
CONFIANZA Y LEGITIMIDAD
FILANTROPÍA

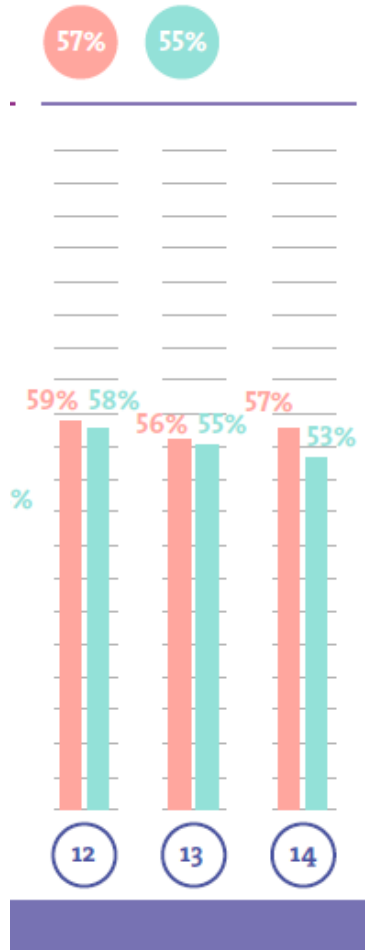

Confianza y legitimidad era la **dimensión más avanzada** del Primer Barómetro

Pese al retroceso, permanece en el **nivel intermedio**

Sin embargo, es un habilitante clave del crecimiento para incorporar a más donantes.

Origen y motivación

Fuentes y Usos de Recursos

Resultados

Combinación con restricciones normativas a la transparencia (estancado en 44% de avance), y nuevas normas para transferencias del sector público, llevan a proponer un cambio normativo para el **desarrollo de un sistema público de transparencia sobre donaciones.**

Capacidad operativa no está en duda

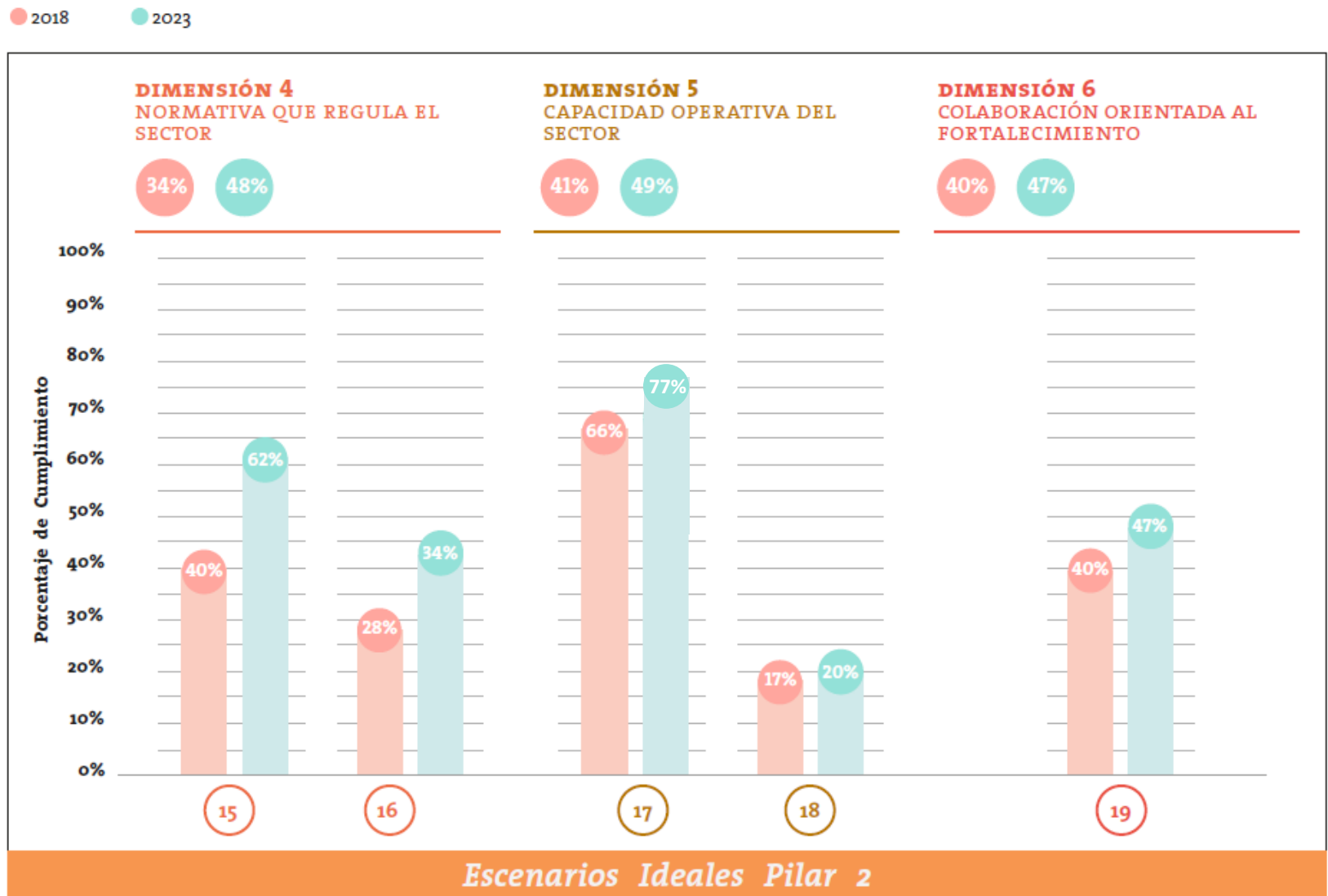

Aumento de los fines en la ley 21.440 empuja mejora normativa.

Percepción de mayor control desde el Estado (aún bajo)

Percepción de la Capacidad operativa sube a nivel avanzado, a pesar de caso Convenios.

Recursos para fortalecimiento siguen siendo insuficientes.

Colaboración para el fortalecimiento mejora, liderado por iniciativas filantrópicas.

La portabilidad de capacidades es importante

Años de antigüedad de Organizaciones Donatarias (Universo)

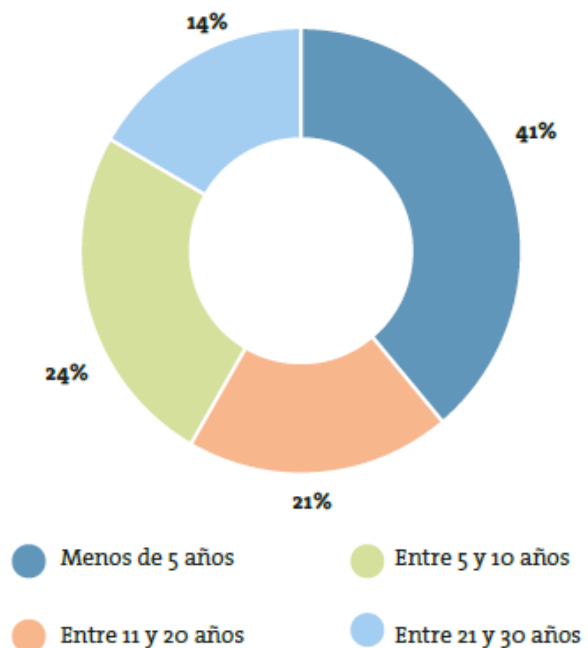

Número de trabajadores de Organizaciones Donatarias, 2018-2023 (universo)

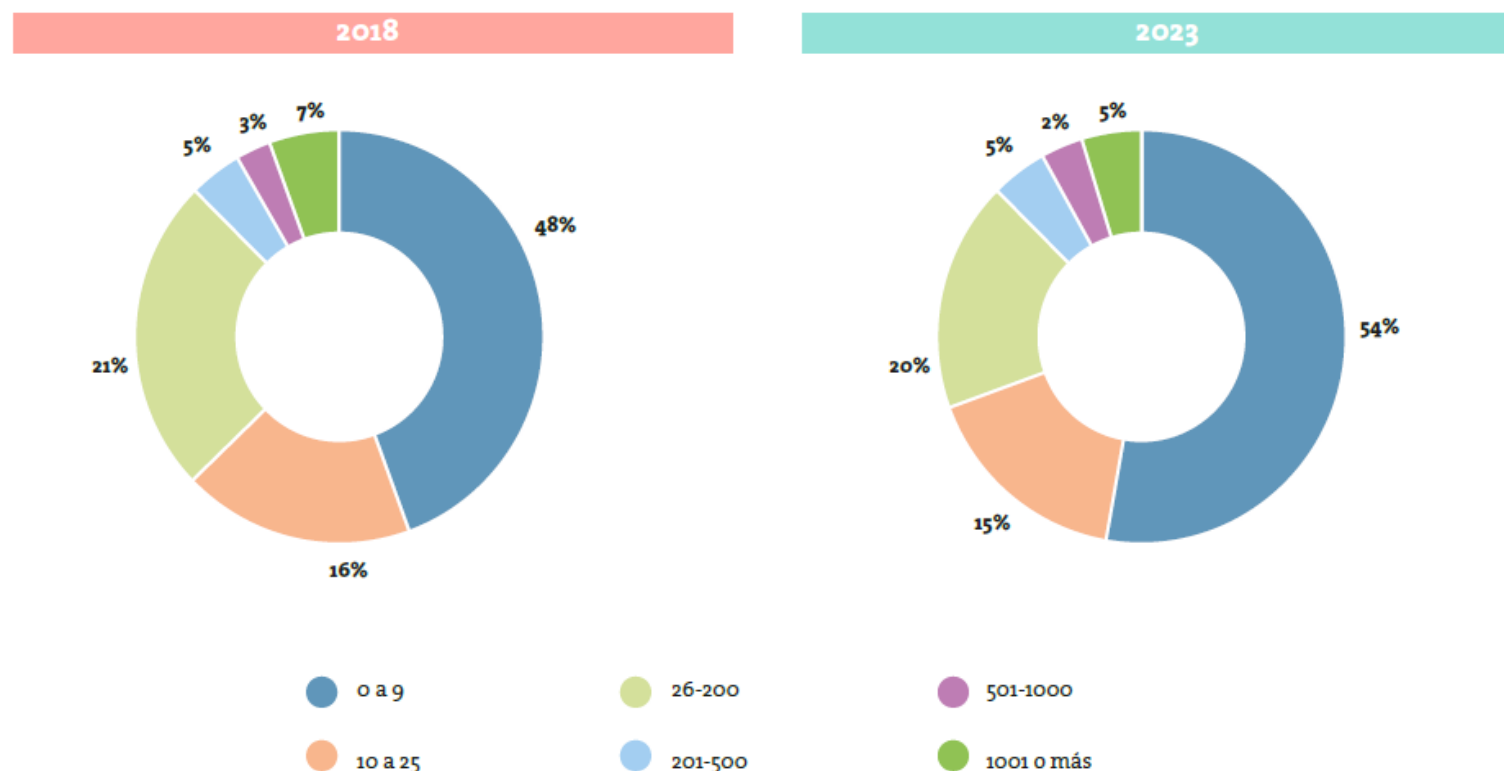

Fuente: Elaboración propia en base a datos del Servicio de Impuestos Internos

El número de donatarias creció en un 29%, aumentando las organizaciones de menos de 10 colaboradores remunerados. Se reconocen esfuerzos entre donantes y organizaciones de soporte para coordinar sus apoyos en fortalecimiento.

Falta inversión en desarrollo organizacional

Ámbitos de organización hacia los cuales las Organizaciones Donatarias destinan las donaciones recibidas

Financiamiento de proyectos o programas	95%
Apoyo operativo	66%
Fortalecimiento institucional	26%
Investigación o evaluación de resultados o impacto	24%
Apoyo para campañas y concientización de una causa social	20%
Apoyo en marketing y/o levantamiento de capital o donaciones	22%
Financiamiento para casos de emergencia o déficit	10%

Los ítems de inversión cuentan con apoyo entre el 26 y el 22% de los casos.

Se recomienda observar los pisos de entrada a estos financiamientos, a fin de mantener un flujo de nuevos entrantes al ecosistema.

Fuente: Pregunta con respuesta múltiple, por lo cual las respuestas suman más de 100%

Tímidos avances en una época radical

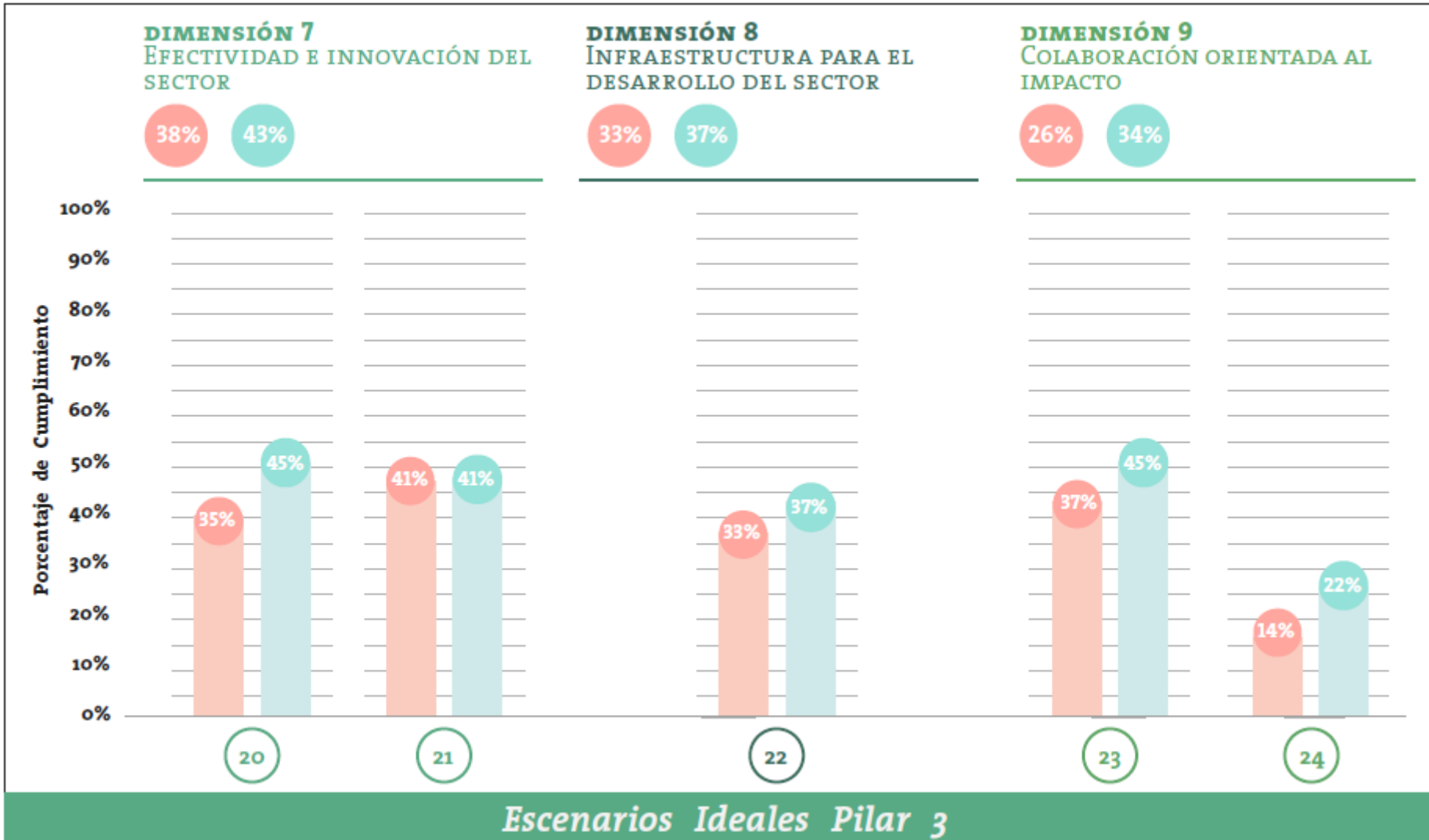

La práctica de **evaluación** se ha **extendido**, pero la disposición a **tomar riesgos** permanece estancada.

Infraestructura de soporte crece, pero principalmente en Santiago. Bajo potencial acelerador.

Se observa **mayor apertura a compartir aprendizajes**, pero se consideran **insuficientes las condiciones para trabajo conjunto**, entre donantes y con otros sectores.

Panel de Comentarios



Hans Rosenkraz
Director Ejecutivo
Comunidad de Organizaciones
Solidarias



Yael Senerman
Directora Ejecutiva
Fundación Olivo



Trinidad Fernández
Profesora Derecho Tributario
Socia Fuensalida & Del Valle

Preguntas del público

Muchas gracias

